

天王山・淀川 歴史と文化 うるおいのあるまち

広報

おやまざき

2

2009(平成21)年

祝！成人

二十歳の門出を友達と一緒に祝い、幸せの瞬間。

【成人式会場にて。8～9ページに関連】

今月の主な内容

- 消防団 P 2
- 成人式 in Oyamazaki town
新成人に聞きました P 8
- 税のお知らせ P 10

vol.491

<http://www.town.oyamazaki.kyoto.jp>

みんなの暮らしの安全を陰で支える

特集

消防団

消防団とは、市町村の防災機関の一つ。常に消防署と連携しながら、地域の安全を守るために活動しています。

大山崎町消防団は、団長・副団長以下、三つの分団からなり、現在その団員数は115人。それぞれが仕事を持ちながらも、「自分たちのまちは自分たちで守る」という熱い心意気を胸に、日々活動に取り組んでいます。

私たちが、安心して日常生活を送ることができるのも、暮らしの安全を陰で支える消防団の力があってこそ。今月は、普段は陰の存在である消防団にスポットを当ててみました。



優良消防団員を表彰

1月11日に開催した消防出初式で、日頃から防火・防災に献身的に努力貢献されている優良消防団員を表彰しました。表彰を受けられたのは次の皆さんです。(敬称略)

▼京都府消防協会会長表彰

- 功績章 第3分団 分団長 小畑 悟
- 精績章 第2分団 部長 小泉 伸吾
- 精勤章 第1分団 分団長 武田 雅隆
- 精勤章 第2分団 副分団長 柴田 大

▼京都府消防協会乙訓支部長表彰

- 第3分団 副分団長 嶋 泰孝
- 第2分団 部長 高橋 敏
- 第1分団 班長 山本 圭一

▼大山崎町長表彰

- 第2分団 分団長 平尾 悟
- 第3分団 団員 平井 武雄

▼大山崎町長特別表彰

- 第1分団 部長 河原崎 浩史
- 第1分団 部長 佐田 雅史
- 第1分団 班長 津田 定豊
- 第1分団 班長 山本 圭一
- 第1分団 団員 松田 信秀

江戸時代

八代將軍吉宗が、江戸南町奉行の大岡越前守に命じ、町組織としての火消組である店火消を編成替えし、町火消「いろは四八組」を設置させたことが今日の消防団の始まりであるといわれています。

明治〜大正

全国的には公設消防組は少なく、ほとんどが自治組織としての私設消防組でした。そこで政府は、明治27年に消防組規則を制定し、消防組を府県知事の管掌として全国的な統一を図りました。規則施行後も消防組の設立はなかなか進みませんでした。大正時代末になってようやく、その数は大幅に増大して、いきました。

昭和(戦前)

軍部の指導で、民間防空団体として防護団が各地に結成されました。その後、消防組と防護団は統合され、警防団として昭和14年に全国一斉に発足。警察の補助機関として、従来の水消業務に防空の任務を加えられて、終戦に至りました。

昭和(戦後)

従来の警防団は解消され、新たに全国の市町村に自主的・民主的に消防団が組織されました。そして、昭和22年に公布された消防組織法により、消防は警察から分離・独立するとともに、すべて市町村の責務に移されました。その後、消防組織の強化・拡充を図るため、昭和26年に消防組織法が改正され、任意設置であった消防機関の設置は義務設置となりました。



消防出初式を開催しました

平成21年大山崎町消防出初式を、1月11日、町体育館で開催しました。この見開きページの写真は、すべて出初式の様子です。

- ①敬礼をする消防団員の皆さん
- ②式典であいさつをする真鍋町長
- ③④⑤式典での優良消防団員表彰の様子
- ⑥表彰を見守る消防団員の皆さん
- ⑦⑧消防部隊を観閲する真鍋町長
- ⑨⑩式典の最後を飾った一斉放水

消防団長に

聞く

大山崎町消防団115人の
トップである平井消防団長
に、お話を伺いました。



大山崎町消防団長

平井 章司 ヒライ・ショウジ

昭和46年4月に大山崎町消防団に入団。以来、第3分団の班長、部長、副分団長、分団長などを経て、平成16年4月から大山崎町消防団長を務める。下植野代理分在任、55歳。

消防団は、地域における防災のリーダー。 町民の皆さん全員の安全・安心のために、日々頑張っています。

日頃から、人と人とのつながりを
築いておくことが大切

自分たちのまちは自分たちで守る
。これこそが、いつの時代も変わら
ない消防団の信念です。

でも、消防署と消防団だけでは、消
防能力に限界があることも事実です。
例えば、大山崎町が阪神・淡路大震災
クラスの大災害に見舞われ、町内の全
域に被害が発生したとします。そんな
とき、大山崎消防署と大山崎町消防団
の3つの分団を合わせても、同時に
出動できる数はたったの4つ。他市町、
他府県から応援が来たとしても、町内
の全域で同時に消防活動を展開するこ
とは不可能です。実際に、阪神・淡路
大震災では、消防隊員の数が足らずに
救助に時間がかかったがために、助か
らなかった命がたくさんありました。
一方、ご近所の連携が強かった地域で
は、住民同士が助け合って早期に救助
活動が行われ、結果、多くの命が助か
りました。ですから、日頃から、ご近
所内で人と人とのつながりを築いてお
くことは、とても重要な災害に対する
備えになるのです。

実際の災害現場活動を見据えた
訓練を実施しています

大山崎町消防団が掲げる重点目標の
1つに、「災害現場活動能力の向上」
があります。これは、実際の災害現場
で、消防団単独でも消防職員と同等レ

ベルの活動を展開できるように能力の
向上を目指していこうというもので、
訓練にも、実動型のものを多く取り入
れています。また、災害時には各分団
長が直ちに行動できるとは限らないた
め、1人の分団長が全体の指揮を取る
ことができるようになるための訓練も
行っています。

**若者の積極的な入団を！
地域では自主防災組織の設立を！**

消防団から住民の皆さんにお願いし
たいことが2点あります。

1点目は、若い世代の人たちにもつ
と入団してほしいということです。こ
数年、若者の入団が減少し、徐々に
ではありますが団員の高齢化が進んで
きています。このままでは、将来的に
消防団の能力を維持することが難しく
なると思います。

2点目は、自主防災組織を積極的に
組織してほしいということです。町が、
広く設立を呼びかけてはいるようです
が、まだまだ組織率が高くありません。
消防団に積極的に協力している事業
所に対して認定証を交付する、消防団
協力事業所という制度があるのです
が、京都府下でこの認可を受けている
のは、大山崎町内のダイハツ工業(株)
京都工場さんと、日立マクセル(株)
京都事業所さんだけなんです。町内の
企業さんの消防に対する高い意識を見
習って、住民の皆さんにも、もっと消
防に関心を持っていただきたいと思います
ね。



大山崎町消防団の あらまし

大山崎町消防団は、どのような団体で、どんな活動をしているのでしょうか？その概要を紹介します。

組織

団本部の下に、大山崎、円明寺、下植野の字ごとに分団が組織されています。

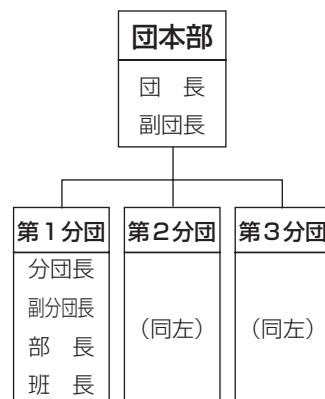

設備

各分団車庫兼詰所には、消防ポンプ自動車1台と小型動力ポンプ付積載車1台が配備されています。



主な活動

▼(災害時) 現場での消防活動
火災や地震、台風などの災害時に出勤して、消防署と連携して消火活動や人命救助などの消防活動にあたりま



▼(平常時) 訓練・機関点検
災害の発生に備え、ポンプ車操法訓練や水防訓練などを繰り返し行います。また、消防ポンプ自動車などの機関点検を、分団ごとに毎月行います。



▼(平常時) 予防啓発活動
危険物安全週間や春と秋の火災予防運動、年末の特別警戒の時期にあわせて、街頭でのビラの配布やパトロールを行います。



近年の災害時の主な出動事例

- ▼平成19年7月
円明寺小字海道で発生したガス漏れに出勤し、現場での交通整理にあたりました。
- ▼平成15年12月
円明寺小字西法寺で発生した火災に出勤し、消防署と連携して屋内外から延焼防止活動を展開。鎮火後、火災の原因調査までの間、夜警にあたりました。
- ▼平成12年12月
行方不明者の捜索のため、救助活動の一環として出勤しました。

消防団員募集中

自分たちのまちは、自分たちで守る一。
安全・安心のまちづくりに、あなたの力を貸してください。

入団資格

町内に在住の、地域防災に熱意を持っている18歳以上の健康な男性

団員の身分など

団員は特別職の地方公務員ですので、活動に必要な制服や活動服などは支給されます。

補償など

活動で負ったケガなどは、条例に基づき補償されます。また、年報酬と出勤手当が支給されるほか、一定期間活動すると、退職報償金が支給されます。

問・申込=大山崎町消防署 ☎956-0119



心肺蘇生

胸骨圧迫を30回連続で行った後、人工呼吸を2回行う。この胸骨圧迫と人工呼吸の組み合わせ（30：2のサイクル）を、救急隊に引き継ぐまで続ける。



AED

心肺蘇生を施している途中でAEDが届いたら、すぐにAEDを使う準備を始める。AEDは、どの機種も電源が入ると音声メッセージとランプで実施すべき事柄を指示してくれるので、落ち着いてそれに従う。
※AEDを使う準備をしている間も、できるだけ胸骨圧迫を継続する

普通救命講習を開催します

心肺蘇生法（人工呼吸、胸骨圧迫）、AEDの取り扱い、止血法、その他応急手当などの講習です。

とき＝3月8日 9:00～12:00

ところ＝大山崎消防署2階訓練体育室

定員＝30人（先着順）

※受講無料

申込期間＝2月19日 困～26日 困

申込方法＝受講申込書（消防署に置いてあります）に必要事項を記入し下記まで。

問・申込＝大山崎消防署救急係

☎956-0119



呼吸確認

気道を確保した状態で、自分の顔を傷病者の胸に向けながら、頬を傷病者の口と鼻に近づける。10秒以内に①腹部や胸の上がり下がりがあるか、②呼吸音が聞こえるか、③吐息を頬に感じるかの3つの判断基準から、正常な呼吸の有無を判断する。



人工呼吸

気道を確保したまま、額に当てた手の親指と人差し指で傷病者の鼻をつまむ。口を大きく開けて傷病者の口を覆い、空気が漏れないように約1秒かけて息を吹き込む。いったん口を離し、同じ要領でもう1回吹き込む。



胸骨圧迫（心臓マッサージ）

胸の真ん中に、片方の手の付け根を置き、もう片方の手をその上に重ねる。ひじをまっすぐ伸ばし、傷病者の胸が4cm～5cm沈むほど強く圧迫する。

※1分間に100回のテンポで30回連続で行う



反応確認

傷病者の耳元で、大声で「大丈夫ですか」などと呼びかけながら軽く肩をたたき、反応（意識）の有無を確認する。
なんらかの反応があれば、傷病者の訴えを聞き、必要な応急手当を行う。反応がなければ、「反応なし」と判断する。



助けを呼ぶ

（119番通報とAEDの手配）

反応がなければ、大声で「誰か来て！人が倒れています！」と助けを求める。協力者が来たら、「あなたは119番へ通報してください」「あなたはAED（自動体外式除細動器）を持ってきてください」と要請する。
※協力者が誰も来ない場合には、次の手順に移る前に、まず自分で119番通報をする



気道の確保

片手を傷病者の額に当て、もう一方の手の人差し指と中指を傷病者のあご先の骨のある硬い部分に当て、頭を後ろにのけぞらせ、あご先を上げる。



覚えておこう！ 救急救命処置の流れ。

私たちにも救える命があります。いざというとき、あなたも消防活動の一翼を担うことができます。

12/24 今年も来たよ！ サンタさん

町立保育所クリスマス会

町立各保育所でクリスマス会を開催しました。

大山崎町保育所では、先生による「ジングルベル」や「赤鼻のトナカイ」のハンドベル演奏、年長クラスのみならず、小さいクラスの子も参加したクリスマス会に続いて、大きな袋を持ったサンタクロースが登場すると、子どもたちは満面の笑顔で大歓声。

0歳児には手作りおもちゃ、1歳児にはマグカップ、2歳児にはパズル、3歳児にはぼっくり、4歳児には縄跳び、5歳児にはカルタがプレゼントされました。サンタさんに会えて、プレゼントももらって、子どもたちは大満足の様子。最後は、みんなで「あわてんぼうのサンタクロース」を歌ってお見送りしました。

「また来年も来るからね、バイバイ！」

「うん、また来てねー！」



1/8 感謝を込めたアツアツ豚汁

第2回地域ふれあい交流パーティー

第二大山崎小学校の5年生とすぎのこ学級の子どもたちが、学校ボランティア「みどりのエプロン」と一緒に、いつも自分たちの安全を見守ってくれる「にやまっ子見守り隊」の皆さんに、感謝の気持ちを込めて豚汁を振舞いました。

豚汁の材料のうち、大根と白菜は子どもたちが育てたもの。そのほかの材料も、去年、子どもたちが育て、収穫した野菜の販売収益で買ったものです。

普段、買い物の行き帰りに、公園に1人である子どもがいなかパトロールしているという「にやまっ子見守り隊」の1人は、「ちょうどいい味。とっても美味しいです。」と、感想を語ってくれました。



1/10 初売り大盛況

いきいき朝市「迎春特別市」

厳しい冷え込みとなったこの日、今年最初のいきいき朝市「迎春特別市」が円明寺脇山広場で開催され、多くのお客さんと賑わいました。

会場前には、午前9時の初売り開始前から、白い息を吐きながら今か今かと待つお客さんたちの長い行列。所狭しと並べられた新鮮な冬野菜たちは、午前9時30分にはほとんど完売していました。

朝市実行委員会会長の中井さんからひとこと。

「冬場はあまり野菜が揃わないんですが、多くのお客さんが来てくださってありがたいですね。今年もどうぞよろしくお願いします。」



成人式 in Oyamazaki town

新成人に 聞きました

- Q1 20歳の抱負を教えてください
 Q2 この20年間で最も印象に残っていることは何ですか？
 Q3 20年先の自分を予想してみてください

1月12日成人の日、町体育館で成人式を開催しました。会場は、仲間と一緒に人生に一度のこのめでたい日を祝おうと集まった多くの新成人で大賑わい。振袖の鮮やかな色彩が、会場のあちこちに彩を添えていました。

今年、大山崎町で成人を迎えたのは、男性122人、女性75人。韓国のソウルで夏季オリンピックが開催されるとともに、国内では、瀬戸大橋の開通、昭和天皇の死去などの出来事があった1988年度生まれの皆さんです。

写真を展示・販売します

とき 2月2日(日)〜13日(金)

展示場所 役場1階町民ロビー

販売価格 1枚40円

※集合写真のみ大サイズ(650円)

もあります。支払いは現金のみ可

販売方法 申込用紙(展示場所に置いてあります)に記入のうえ左記まで。

問・販売 (役場3階) 政策推進室秘書広報グループ(32番窓口)

☎ 956・2101(内312)



柳原 大輝さん



田中 麻依子さん



指原 有規さん



佐野 麗紅さん

- A1 美容師として、また社会人として自立する。
 A2 関西美容専門学校で過ごした2年間
 A3 まだまだ現役

- A1 自立した大人になります。
 A2 今日こうやって成人式を迎えられたことです。
 A3 専業主婦

- A1 大学卒業
 A2 高校の文化祭
 A3 公務員

- A1 周りのことも考えられる人になる。落ち着く!!
 A2 振袖を着たこと!! ファーを巻けたこと♡
 A3 保育士か小学校の先生になって、バリバリ働きながら主婦もやっていたい。子どもは3人くらいほしいです♡



松原 伊真里さん



伊藤 光昭さん



川勝 咲子さん



向井 謙介さん

- A1 精神的に自立する。
- A2 最後の卒業式
- A3 子育てのキャリア

- A1 お酒をみんなで飲む
- A2 中学生活
- A3 社会人

- A1 気の利く20歳になる！
- A2 さっき起きた出来事が一番印象的でした！
- A3 イケてる40歳になる！

- A1 人に迷惑がかからないように生きる。
- A2 福田元首相の辞任
- A3 主夫



中久保 潔さん



戸倉 遥香さん



篠原 良さん



佐々木 詠里子さん

- A1 なりたい自分になるよう努力する。
- A2 みんなに出会えたこと♡
- A3 結婚して幸せになってる。子どもは小百と誠十桜。

- A1 20歳の自覚と責任を持って行動する。いろんなことに挑戦していく。
- A2 いろんな場面で人との絆を感じたときのこと。
- A3 何とか働いているはず…。小さなことに楽しさや面白さを感じているといいなあと思います。それと、世界遺産を半分は訪れている。

- A1 もう社会人なので、もうちょっとしっかり生きてみたいです。
- A2 高校野球です。とても密度の濃い時間でした。
- A3 平和な5人家族が嬉しいです。

- A1 見た目も成人になりたい。
- A2 学校
- A3 しっかりお金を稼いでる。

税のお知らせ

所得税の確定申告は 2月16日～3月16日

平成20年分の所得税の申告期間は、2月16日～3月16日です。

申告期限が近づくと確定申告会場（京都府中小企業会館）は大変混雑しますので、早めにお済ませください。なお、申告期間中は、町税務室でも申告書類をお預かりして税務署に提出しますが、申告内容についての相談を受けたい方は、確定申告会場または申告（出張）相談会場をご利用ください。

▼所得税の還付を受ける場合、申告書の提出は郵便などで

給与や年金所得のある方が、医療費控除などにより所得税の還付を受けようとする場合は、確定申告期間中でも税務署に郵送などで申告書を提出できます。申告書の送付に便利な郵送用封筒（郵送料は自己負担）を町税務室でも用意していますのでご利用ください。

問・提出

〒615-0007 京都市右京区西院上花田町10-1
右京税務署個人課税部門 ☎311-6366（代表）
※自動音声に従って操作してください

所得税の確定申告には、 便利で使いやすいe-Taxがオススメ

確定申告には、自宅や職場からインターネットで申告や納税ができる「e-Tax（国税電子申告・納税システム）」をご利用ください。

▶ <http://www.e-tax.nta.go.jp>

- ▼個人の方がe-Taxを利用するところがお得！
- ① ホームページから申告が簡単！
- ② 最高5千円の税額控除！
- ③ 添付書類の提出を省略！
- ④ 還付金がスピーディー！



右京税務署の確定申告会場は 京都府中小企業会館

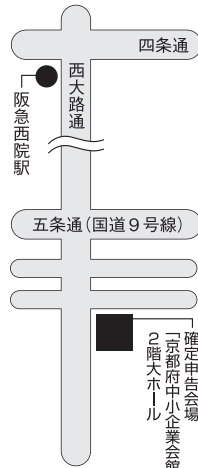

※阪急西院駅から西大路通を南へ徒歩13分

開設期間

2月2日～3月16日（土日祝は除く）

午前9時～午後5時

※当会場での納税は不可。お近くの金融機関などをご利用ください。

※電話による問い合わせは不可。また、駐車場（有料）には限りがあるため公共交通機関でお願いします。

注意！今年開設日を変更しています。また、開設期間中は、右京税務署庁舎内には確定申告会場を設けていませんので、作成済みの申告書などの受付、納税、納税証明書の発行および申告用紙の交付のみを行います。開設期間以外（土日祝は除く）は、右京税務署で相談を行います。

右京税務署 ☎311-6366

申告（出張）相談の会場・日程

長岡京市立総合交流センターの会場は広くて便利です。ぜひご利用ください。

日程（いずれも2月）	3～6	16	17	18	19	20	23	24	25	26	相談時間
曜日	火～金	月	火	水	木	金	月	火	水	木	
大山崎町立中央公民館									○	○	
長岡京市立総合交流センター 3階 メインホール（JR長岡京駅前）		○	○	○	○	○	○	○			9:30～12:00 13:00～15:30
向日市民会館					○	○					
年金事前集合指導 長岡京市立総合交流センター 3階 メインホール（JR長岡京駅前）	○ （年金のみ）										9:30～12:00 13:00～16:00

譲渡所得（不動産、株式など）、贈与税（※1）、相続税の相談・取り扱いは不可

譲渡所得、贈与税は京都府中小企業会館の確定申告会場をご利用ください。相続税については右京税務署をご利用ください。

（※1）平成20年分から、贈与税の申告用紙の事前送付の受け付けは廃止しました。申告書の作成には、国税庁ホームページ「確定申告書等作成コーナー」をご利用ください。注意！＝相談者多数の場合は、早めに受け付けを終了します。時間に余裕をもってご来場ください。

▼サラリーマンなどの皆さんの確定申告は、 池坊短期大学美心館地階アッセンブリホールの会場でもできます

開設期間

2月2日～27日（土日祝は除く）

午前9時30分～午後4時

※2月22日～3月1日（土日祝は除く）
限り、広域申告センターとして開設します

税

のお知らせ

町・府民税（住民税）の申告

平成21年1月1日現在、町内に在住で、平成20年中に給与、年金、営業、不動産などの所得のあった方のうち、次の要件いずれかに該当する方は、町・府民税の申告が必要です。

要件

- ①給与所得者で、給与支払報告書が事業所から町役場に提出されない
- ②給与所得者で、給与以外の所得（家賃など）がある
- ③公的年金受給者で、社会保険料控除などの所得控除を受ける
- ④所得税の確定申告を行わない

注意！ 次の要件いずれかに該当する方は申告不要

- ①給与所得者で、給与支払報告書が事業所から町役場に提出されていて、その他の収入がない
- ②公的年金収入だけである（※2）
- ③所得税の確定申告を行う
（※2）公的年金収入だけの方で、確定申告の必要のない方が、町・府民税（住民税）の申告において、社会保険料控除、扶養控除、生命・地震保険料控除などを申告された場合、申告しない場合に比べて町・府民税（住民税）額が下がる場合があります

申告時に必要なもの

- ①本人確認のできるもの（運転免許証、健康保険証など）
 - ②認め印
 - ③収入明細書（源泉徴収票、支払調書、帳簿など）
 - ④社会保険料（国民年金保険料）控除証明書、国民健康保険料の領収書
 - ⑤生命保険料、地震（損害）保険料支払証明書
 - ⑥身体障害者手帳、戦傷病者手帳など
- ※④～⑥は各控除に該当する方のみ

申告期限

3月16日（日）

問・提出

税務室住民税グループ ☎95612101
（内143）

住民税の住宅ローン控除を受けるには、毎年申告が必要です！

平成11年から平成18年までに入居し、所得税の住宅ローン控除の適用を受けている方で、税源移譲によって、平成19年分以降の所得税における住宅ローン控除による減税額が減少する場合には、その分を翌年度分以降の住民税から減額します。

この制度は、平成28年度分の住民税まで適用されます。該当する場合は、**毎年申告が必要です。**

控除の適用を受けようとする方は、毎年度、3月15日（平成21年は3月16日（日））までに「市町村民税道府県民税 住宅借入金等特別税額控除申告書」を提出する必要があります。

申告方法（提出書類・提出先）

○所得税の確定申告をしない方：

「年末調整で住宅借入金等特別控除の適用を受け、所得税の確定申告書を提出しない納税者用」申告書に源泉徴収票の原本を添付して、1月1日現在お住まいの市区町村まで。

○所得税の確定申告をする方：

「所得税の確定申告書を提出する納税者用」申告書を、所得税の確定申告書とともに税務署まで。

※申告書は町ホームページからもダウンロード可。ダウンロード

ウンロードした申告書に必要な事項を記載し、「市区町村提出用」と「税務署確認用」の2枚を提出してください。（郵送可）。

▼郵送提出で「本人控」に収受印が必要なときは返信用封筒を

○郵送提出する方で、「本人控」に市区町村の収受印が必要な方は、「本人控」と返信用封筒（あて先を記載し80円切手を貼ったもの）を同封してください。

○確定申告書とともに申告書を税務署に郵送提出する方で、「本人控」に税務署の収受印が必要な方は、「確定申告控用」とは別の返信用封筒（あて先を記載し80円切手を貼ったもの）を同封してください。

個人住民税の寄附金税制が大幅に拡充されました

「ふるさと」に貢献したい、「ふるさと」を応援したい、という納税者の思いを生かすことができるよう、市区町村・都道府県に対する寄附金税制が抜本的に拡充されました。

制度の概要

市区町村・都道府県に対する寄附金（※3）のうち、5千円を超える部分について、個人住民税所得割のおおむね1割を上限として、所得税と合わせて全額が控除されます。

（※3）複数の市区町村・都道府県に対し寄附をした方は、その寄附金の合計額

手続き

寄附金税額控除を受けるためには、寄附をした方が、市区町村・都道府県が発行する領収書などを添付して申告をする必要があります。

※所得税の確定申告をする方は、住民税の申告は不要
※所得税の確定申告をしない方は、町・府民税の申告に合わせて、寄附金税額控除申告書を提出してください。この場合、所得税の控除は受けられません